今月のアンケート「日本の税制について」

種類が多すぎ、高すぎる日本の税金

税金（租税）は国民・財産・商品・所得・取引・商売などから必ず納税の義務を負わされます。税金の目的は国や地方公共団体が公共事業や公共サービスを行うための費用ですが、税金には消費者が直接納める所得税・県・市民税のほか消費税があります。来年から8％～10％に引き上げられるほか、酒税・たばこ税、地価税、土地家屋税、自動車重量税、相続税、印紙税、石油ガス税等々数多くある日本の税制をどう思うか聞いてみました。

高すぎる

日本の税金は高すぎると思います（**磯辺・中嶋純子**）。日本の税は多すぎる。国民の義務とは言えひど過ぎる。国民のために使用する事に対して目に見える様にして欲しい（**四街道・粟村道生**）。税金を払うのは仕方ないと思いますがとにかく高すぎます。払うのがたいへんです。なんとかならないものかと思います（**作草部・林田静江**）。税制が国民経済に与える影響はますます大きくなっている（**朝日ヶ丘・横須賀和男**）。累進の度合いが高すぎる（**椿森・本間聖也**）。税金ばかり取られてお金が足りません（**高浜・匿名**）。日本の税金は高すぎます。せめて日常生活に必要な品物は税金をかけないでほしいです（**小深・藤田加代子**）。ほんと、お給料からどんだけ引かれてくることやら…収入に応じて減らして欲しいです（**小仲台・金谷陽子**）。給料UPなら消費税（TAX）UPでもなんとかなりそうですが消費税だけあげるなんて生活が大変になりますので困らせないでほしいです（**小倉台・月舘結衣**）。

種類が多すぎ

確かに種類が多すぎます。逆進性の消費税の増税は反対します。納税は国民の義務であるが、年金生活者には負担感が重すぎます。特に固定資産税は市有地が無いのに25年前の入居時から通知状を見るたびため息が出るほど高額だと思っています。負担の軽減を願います（**浜野・柳澤範光**）。日本の税金は多すぎる、例えば固定資産税とか相続税などは必要ないと思います（**松波・中村勇**）。確かに種類が多いと思うし消費税が3、5、8、ついに10％です。これ以上あがるのはイヤです（**白旗・青坂美代子**）。所得税がおおいのがわかりません。仕事すればするほど取られるのはおかしい（**桜木・小野智子**）。自動車関連の取得税・重量税等税金が多すぎる（**ドライバー**）。

苦しい年金生活

税金は給料からも年金からも差し引かれその他に飲酒税やたばこにも税金があり消費税は本当に国民の為に使われているのか？10％になれば年金で暮らしてる人はきつい。年金は減額で消費税がUPでは年金生活者は非常に苦しい（**幸町・中村春雄**）。親世代は年金をかけていれば安心の将来だった、しかし無事に仕事を終えた私達世代（70）少ない年金から強引に差し引かれ残った金額でどのように生活を送れば良いというのか、買い物をすれば8％の税がかけられ来年からは10％になると言う。ゆっくり老いは楽しめるのではなかったか？議員の人員を減らし、その費用をなにかに充当できる筈です（**小仲台・竹下久美子**）。現在支給されている年金から税金を差し引かれること納得ができない。私達、若い時にその年々にて給与所得の源泉徴収にて税額を収めて来ております。国税は高齢者より少ない年金のうちから二重どりはおやめ下さい（**小深・北村勝**）。年金生活ではやっていけない（**園生・丸山宗男**）。私は個人的には消費税10％は賛成です。一番平等の税金だと思います。ヨーロッパにくらべたらこの消費税の10％は低いです。でも私は年金生活者ですが、税金が多くて、そして看護保険、国民健康保険、生活保護所帯の方が差し引かれる税金がなく、むしろ一生懸命働いてきたのに多く取られ過ぎです。今は国民健康保険が3万円、10月からは4万円、そのために少し働いていますが、何か不公平です。一人身の70歳近くの老人にとって高すぎです（**松波・森屋美和子**）。

消費税10％UP

来年10月から10％となるのは計算はわかりやすいが高いと思う。困っても止める事ができない現状。せめて使い道を安心できる様に機能してほしい。少々税金が高くても信頼できる適切な使い道であれば不満はないが（**小仲台・宮本ひろ子**）。10％について税金計算しやすい。教育無償化に使うなら良い。税制は申請、計算法が誰でもわかるシステム作って（**穴川・中村紀子**）。公務員は給料、ボーナスUPを要求しているのに年寄の年金は減らされる。一方で来年の消費税UPには頭にくる（**あやめ台・一森万亀美**）。私はせめて5％位にしていただきたいです（**大日・森川シゲ子**）。10％やむを得ないと思うが買い控えで経済がしぼむ可能性あり（**高浜・成田茂三**）。消費税8％でも高い！と思っていますので10％になったら買い物にいけなくなってしまいます。高給取りの政治家の皆さんは庶民の気持ちが分からないんでしょうね（**小仲台・河内桃子**）。消費税の様に一律の税金だと本当に困っている方も含まれてしまいます。タバコ、お酒などの税金で対応するのが良いと思われる（**匿名**）。10％になって効果があるのは最初だけで豊かになった国民はため込むのでは…（**高洲・宇都宮亮**）。

使途を明確に

給料が上がるわけではないし天候不良による食材も高騰化しているため正直厳しい。他国のように福祉など更に充実してくれるのであれば仕方ない気がするが上がった分がどのような使われ方をするのか明確に示してほしい（**松波・熊倉絵里佳**）。税を納めるのは国民の義務ですが国民に使途を明確に示すことが大事だと思います。そうすれば税を納めた側も社会に貢献出来たという気持ちが芽生えると思います（**蘇我・宮本諭**）。税金の使い道を公表して理解されるように。私物化は絶対しないように（**高洲・戸沢恵子**）。税金上げても良いが使い道をはっきりと（**稲毛・森田美恵**）。福祉事業、災害対策等に有効に使ってほしい（**山王・山本幸彦**）。納税は国民の義務。社会保障、福祉などの財源となるので公平に分担すべきである（**高浜・住村直希**）。世界と比べると消費税は低い方ですがこれからますます増えていくかと思うと先行き不安です。増税でも社会的サービスが充実すれば均衡が取れるかも（**作草部・立花裕司**）。納得のいく税金の使い方を願う（**幸町・関義男**）。北欧諸国の税金が高いのはよく知られていますがそれを国民にきちんと還元されていると感じますが日本は税金が高くなっても、国民へのメリットは感じられない（**青葉・嶋口みゆき**）。日本の税制も然ることながら、税金の使われ方が問題はないか（**打瀬・森本忠**）。税金の使い道を正してほしい（**千種・土谷典秀**）。

仕方ない

財政がきびしいと思うのでしかたないと思う（**花見川・相馬英治**）。少子高齢化で日本の財政状況を勘案すると消費増税はやむを得ないと思います。子どもにかかる経費や児童虐待防止などに次世代を担うところへ財政措置を充実させてほしいです（**稲毛・有山隆史**）。税金では延滞金を含む市県民税年齢73歳まで年金で支払ました（**千草台・佐々木勝枝**）現在全ての物価等々に含まれているため日常生活で改めて税金と考えないし、決まったことは仕方ないと口に出して言うだけ。いち市民が叫んでも行政法で決まったことと諦めている。税金を増やしても国政は赤字が縮まらないので一定期間が来るとまた増税になると思います。仕方ない仕方ないの呟き（**稲毛海岸・長堀幸子**）。高齢者社会に向けて仕方がないとは思いますが、出費が増え、いいことはありません（**長沼・大曾根孝子**）。消費税率が上がると家計にひびきこまりますが、自分は選挙にも行ってないので日本にいる限りだまって従うしかないのかなという感じです（**畑町・堤麻耶**）。一流大学を出て一流企業のエリートを経て年金生活に入った人は、優雅に外国旅行などしながら税金を納めて悠々自適の生活を送っているのに比べて、ひがんでもでもはじまりません。税金を納めたら餓死するというほどでもなし、まあ何とかやっていきましょう（**花見川・ガマン人間**）。不満タラタラですが税制については頼れる正義の味方は誰でしょうか。白馬に乗ったおじさんかしら（**幸町・細谷敏子**）。

必要不可欠

日本の未来のためには必要不可欠なものと考えています（**小仲台・高木歩美**）。私たちが世界有数の治安の良い社会で平穏に生活出来るのも国の後ろ盾があっての事だと思います。生活の基盤である国を維持していくためにはお金が必要です。そのための税金であると理解しています。中東などの原油国や資源の豊富な国の中には税金制度がなかったり安かったりはあるようです。日本はそれが出来ないため国民に納税義務を負わせているのです。消費税は物品税の廃止や法人税、所得税等の税率を下げた事による税収減を補うために出来たものです。世界を見れば消費税が20％を越えている国も数か国あります。10％になることが高いかどうかということは全体のバランスでみていくべきです。ただ私達庶民には大きな負担であることは間違いありません（**こてはし台・近藤功**）。

その他

財源がないからと民衆から簡単に取ろうとしないで、まずは国で管理している施設や国立の財源を節約する努力が先ではないかと思う！天下りもやめて欲しい（**南生実・嶋津洋子**）。税制のしくみがわかりづらいです（**稲毛・西村くみ**）。消費税に一本化すると良いと考えます（**小仲台・横田邦明**）。ふるさと納税は良い制度だと思いますが、徐々に規制が厳しくなってきているのは残念です（**園生・関直康**）。税金は今住んでいる自治体に納めるのが当然だと思います。ふるさと納税はお遊びみたいに感じます（**稲毛東・斉藤静子**）。消費税反対、資産税増やすべき（**千草台・中山量雅**）相続税増やすべき（**千草台・中山恭正**）。相続税増やすべき（**船橋・土屋直子**）。消費税減らし法人税増やすべき（**船橋・平野澄子**）。軍事費が高すぎ、何でアメリカの言葉にホイホイと何億も出して飛行機や武器等を買わなければいけないのか。戦争は絶対にしてはいけないと思う（**六方・阿部ちい**）。

感謝して納税

現在は国や市の行政に感謝するのみです。各種きめられた税を支払える幸せを現役の皆様にお礼を申し上げます（**黒砂台・岡本和美**）。

以上

至穴川十字路
セブンイレブン
イオン
マルエツ
JR稲毛駅
至東京
セレモ
至千葉
ミニストップ
萬徳院釈迦寺

萬徳院　釈迦寺（しゃかじ）
稲毛大納骨堂
JR稲毛駅すぐ
いつでも
ご見学できます
是非一度御来寺くださいませ
●僧侶による毎日の読経供養
●充実した施設
●寄付の強要なし
●ローンの準備もございます
大納骨堂・合祀墓
お一人様用　40万円～
特別合祀　25万円
美しいステンドグラス
安心の対面式納骨堂
お問い合わせ先
0120-787-800
〒263-0031
千葉市稲毛区稲毛東4-12-2
http://www.syakaji.jp

読者の声

福島原発事故と学校

千葉から茨城と常磐自動車道に乗り、富岡から浪江と続く一般道（国道6号）に入ると放射線量やオートバイ不可の看板が目につく。あわせて帰還困難地域につながる道への遮断の柵も。先日の旅行での通り道の光景だ。

7年前民主党菅内閣の時代東日本大震災には地震と大津波による災害の他に東京電力福島第一原子力発電所のメルトダウン（炉心溶融）があった。避難地域は12市町村に及び放射能から逃れるため多くの人が故郷を離れた。福島県大熊町震災記録誌によれば、大熊町の場合避難者を乗せたバスは、国道288号を那山方面に向かい町境の田村市で町民を降ろしているが、その日の夜には避難区域の半径10ｋｍが20ｋｍに拡大され町民は再避難を強いられている。そのため車列は大渋滞、三春町、いわき市に近い小野町に広がっていく。その後役場が移動、双葉町、富岡町も役場を移転した。

では児童、生徒が通う学校はどうなったのか、校舎も被曝だ。双葉町は児童、生徒が避難した所の学校に児童、生徒をお願いする形に。

富岡町の場合だが、一小と一中が沿岸にあるため、高台にある二小と二中が避難所に指定された。

だが次の12日早朝緊急避難指示が発令され避難所（学校）から全員緊急避難となった。

県内外各地への緊急避難で学校は児童、生徒の安否確認に困難を極めた。また逃れた保護者の方も着替え、ランドセル、教科書も持たずであった。

4月に入り先生方は被曝校舎から防護服を着て重要書類の持ち出しをした。

8月に入り学校設立準備委員会が出来、9月1日三春町に学校が作られた。

この学校の移転場所として白羽の矢がたてられたのが曙ブレーキ工業株式会社（本社・埼玉県羽生市）の三春町にあった自動車部品工場であった。

曙ブレーキ工業は「同じように被災した曙ブレーキとして何かのお役に立てれば」と富岡町の学校施設として利用することに賛同し、開校後教室にエアコンを寄贈している。ありがたいことである。

こうして富岡町の学校が三春町にスタートした。7年前のことだ。

震災前の児童、生徒数1476人、再開時は82人のスタートであった。

3月11日以来の当時の教頭、現在校長の岩崎秀一先生に学校記録を見せていただいた。いかに大変な日々だったかがわかり、頭のさがる思いだ。現在学校は三春と富岡の両方にある。

原発事故以来再開についてはいろいろな考えが出ている。ただ今回の原発事故災害が大きいのは人災だと言う意見もある。

当時の実情についてはマネジメント社火箱芳文著、即動必遂ー東日本大震災陸上幕僚長の全記録ーが参考になる（**鎌ヶ谷・元稲毛小校長　島津幸生**）。

クイズ&アンケート

今月のアンケート・テーマ
「サマータイム」について

政府はオリンピック実施に際してサマータイムを計画しています。反対ですか賛成ですか。

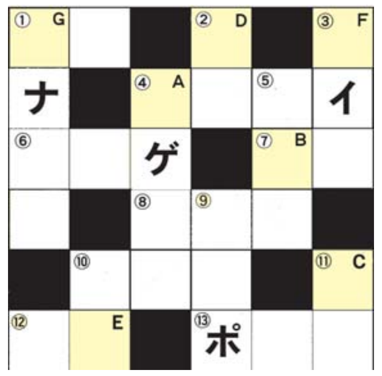

→ヨコのかぎ

ヨコのカギ

①そえもの。さしみの〇〇。

④わかりにくい。

⑥陽が当たらないところ。

⑦鉄砲。銃。

⑧大根、人参、茄子など

⑩背が高く、首が長い動物。

⑫じょうず⇔。

⑬カメラに向かってハイ〇〇〇。

↓タテのかぎ

①大勢で引っ張る運動会の競技。

②シルバー。

③野球のメンバー。

④結果に責任を持たないいい加減な態度。

⑤被害⇔。

⑨健康のためぶらぶら歩く。

⑩地図の上の方。

⑪振ると綺麗な音が出る。

【クイズの応募方法】

左記のクロスワードパズルを解き、ABCDEFGの順に文字を並べると言葉になります。その言葉とアンケートの質問内容をハガキに書いて住所・氏名・年齢・電話番号を明記。〒263-0043稲毛区小仲台2～5～2「稲毛新聞クイズ係」宛。なお、応募はメールでも受付OKです。

※今月のアンケート
「サマータイム」について

政府はオリンピック実施に際してサマータイムを計画しています。あなたはどう思いますか。

締切・平成30年9月20日
（当日消印有効）

今月の賞金・賞品

- ☆特　賞＝1万円（1名）
- ☆一等賞＝5千円（2名）
- ☆名古屋製酪賞＝無臭ニンニクあほえん（5名様）
- ☆千葉市動物公園賞＝入園招待券（5組）
- ☆多田屋賞＝千円分の図書カード（2名様）
- ☆アクアリンク賞＝スケート無料券（5組様）

8月号の当選者

8月号の答えは「キンギョスクイ」でした。応募者多数のため、厳正な抽選の結果次の方が当選しました。【敬称略】

☆1等賞・1万円＝堤麻耶（畑町）。

☆2等賞・5千円＝竹下久美子（小仲台）槌谷智敦（高浜）。

☆名古屋製酪賞・無臭ニンニクあほえん＝中嶋純子（磯辺）細谷敏子（幸町）岡本和美（黒砂台）宮本ひろ子（小仲台）小野智子（桜木）。

☆千葉市動物公園賞・無料招待券＝西村くみ（稲毛）土屋直子（船橋）金谷陽子（小仲台）藤田加代子（小深）森屋美和子（松波）。

☆多田屋小仲台店賞・図書カード＝成田茂三（高浜）本間聖也（椿森）。

☆アクアリンクちば賞・無料滑走券＝有山隆史（稲毛）中村紀子（穴川）高木歩美（小仲台）宮本諭（蘇我）丸山宗男（園生）。

以上

財務官僚は国賊だ

財務省は今年6月末で日本国の借金、国債発行残高などが1088兆円になったと発表し日本国民1人当たり860万円の借金を国民が抱えていると主張した。同じセリフを20年前から叫んでいたのが伊藤元重東大教授、現学習院大学教授である。

1000兆円を超える借金があるので、これ以上借金を増やすと日本財政が破綻すると国民を脅迫しているのである。日本国債を買い、貸しているのは日本国民で、国民1人当たり860万円の債権を国民が持っているのに、逆を主張する伊藤教授や財務官僚は煮ても焼いても食えぬクズ人間である。

資本主義国では借金が増えるのは当然である。株式会社は大衆からカネを集め証文として株券を発行し、利息として配当金を支払う。会社は発展するため、増資を行うか、銀行から借金して資金を集め、それを元手に設備投資を行い、事業を拡大して会社を大きくしていく。会社は借金が増え、資産も増え成長していく。これこそが資本主義経済である。

マルクスはカネを貸して利息を取るのを不労所得と否定した。従って借金を否定する伊藤教授や財務官僚は日本経済の成長を阻害する共産主義者である。

しかも、安倍政権は伊藤教授、共産主義の日本総研高橋進理事長、デフレで儲かる竹中平蔵人材派遣会社会長を経済財政諮問会議のメンバーに指名しているので、共産主義政権と言っても過言ではない。

戦後マッカーサーが東大など大学に共産主義者を入れ込んだので、大学、テレビ、新聞は共産主義者の集団となり、日本弱体化が実現した。

マッカーサーは日本が二度と再び米国に立ち向かう強大な国家になるのを阻止したのであり、それにへつらう日本人らしくない人物が手助けをしたのである。

誰かがおカネを借りている時は、誰かが必ずおカネを貸しているのである。だから貸借が成立する。

財務官僚は国の借金のみをクローズアップし、貸した日本国民の債権を無視する精神異常者であり、詐欺師である。

国の借金1088兆円の内470兆円の国債は既に日銀が購入し国民に返済され、借金は618兆円に減ったのに、破綻すると叫ぶ財務官僚は人間のクズだ。

財務省は徴税権と言う強大な権力を持ちながら、永続する国家と家計を同列に並べ国の借金を家計の借金に例える変態である。

家計の個人は通貨発行権も徴税権もない。だから借金が返済出来なければ借金は子どもや孫に残る。

個人の寿命は100年足らずであり、家計の借金は寿命のあるうちに返済されなければならない。しかし国家は永遠であり、国債は借り換えで充分である。

世界各国は、国債は全て借り換えで償還している。

日本国の財務省だけは60年償還を決めた。日本国家の永遠を否定する財務官僚は日本国民に奉仕する組織でなく、外国に奉仕する組織であり、即廃絶する組織である（**穴川・入野守雄**）。

いじめは止めろ

日本の学校でのいじめは社会問題だがトランプ氏は世界中の国々をいじめているが問題にならない。

今度はイラン・トルコを標的にした。日本だけは米国がこわくて対抗措置を発動しないが車の対米輸出は3割なので何等かの報復をすべきだ。

イランと米国との対立が深まれば原油価格の高騰で世界経済の影響が懸念される。対抗措置で中東から日本などの主要な原油輸送路のホルムズ海峡を封鎖すれば軍事面で対決姿勢を強め中東の混乱につながる。

米国は中国の貿易、南シナ海、北の核廃絶、露が北と取引で資産凍結、ウクライナ、神経剤事件でけちをつけているのに北の核廃絶に協力してとは虫のいい身勝手である。

トランプ氏は己を批判する身内も首にしているがコミー氏に続いてブレナン氏も首にされた。米国と気に入った国に核を持たせ北朝鮮はなぜ駄目なのか。米国が核廃絶をしてから北朝鮮に文句を言えよ。

核保有国は核廃絶に不賛成だが核のない日本だけが米国の機嫌をとり不賛成しているシリアを攻撃すれば露・イランの介入が更に強まり米露の対立が緊迫化する。ロンドン市内で6万4千人以上がトランプ氏訪問に反対デモを行った。

日本の男性は赤紙一枚で戦死しても文句を言わないが拉致者は生きているのでARFの外相会議では拉致は蚊帳の外である。

慰安婦問題も日本では解決済みだが韓国は大騒ぎしている。中国は貿易戦争を望まないが恐れもしないと一歩も引かないと米国のイラン核合意からの離脱やシリアへの武力行使を批判している。トランプ氏は露からの脅威からドイツを守っているのに露に大金を払っているとメルケル氏とうまくいっていない。

トランプ氏が大統領をやめれば世界は平和になるからそれまでの辛抱だ。日本が導入する地上迎撃システムは米国のためと露に抗議されているが、安倍氏にトランプ氏の太鼓持ちは止めると言うことだ。

米国に利用されるだけの日米問題も解決しないと骨までしゃぶられるから安倍氏は早く目を覚ましてほしい（**花園町・岩井秀夫**）。

本場のフレンチが楽しめるお店
稲毛区園生町のプティアリサ

園生町にあるフランス料理とワインの店プティアリサは、センスの良い室内の装飾と静かに流れる音楽の雰囲気で、ゆったりと食事が楽しめるので、女子会に最適。2500円のランチメニューは見た目にも美しく、可愛らしいデザートもお楽しみ。

夜はワインの種類が豊富で、ディナーのメニューは7000円でフォアグラのステーキが人気。ほかには、オマールエビのサラダ、和牛のローストビーフなど、美味しいメニューがいっぱいそろっています。

店内には浅羽保治画伯のパリの風景画が飾られ、日常とはひと味違う落ち着きと優雅さに溢れ、ゆったりとした時の流れを感じます。特別な人と大切な時間を過ごすのにぴったりのお店です。

昼夜とも完全予約制。定休日は月曜日

プティアリサ稲毛区園生町576～7

ご予約お問い合わせはTEL043・255・0854

眼科美浜クリニック
眼科診療・全般
白内障手術
診療時間
午前10：00～12：45
午後15：00～17：45
土曜10：00～14：45
千葉市美浜区真砂4-1-10
ショッピングセンターＰＩＡ3階
電話　043-270-0777

医療法人社団　遊山会
耳鼻咽喉科
サージセンターちば
千葉市稲毛区小中台町352－1
TEL.043－254－3000

診療科目　ご予約システムあり
内科、外科、婦人科、循環器科
整形外科、胃腸科、呼吸器外科
麻酔科、放射線科、リハビリテーション科
●人間ドック
（日帰りコース、泊コース、専門ドック）
※療養病棟・回復期リハビリ病棟
居宅介護支援室を併設しております。
◆診療時間（月曜日～土曜日）
午前9時～12時、午後2時～4時30分
医療法人社団　有相会
最成病院
043-258-1211(代)
〒262-8506　千葉市花見川区柏井町800-1

看護師・看護補助者
常勤・パート大募集
外科・胃腸科・内科・肛門科
整形外科・循環器科・泌尿器科
理学療法科・麻酔科・内視鏡内科外科
人間ドック・MRT・CT・人工透析
■受付時間
平日 AM8:30～AM11:30／PM2:30～PM5:45
土曜 AM8:30～AM11:30
■休診日：土曜日午後・日曜日・祝日
医療法人社団駿心会
稲毛病院
☎043-253-7211
千葉市稲毛区小仲台6-21-3（稲毛駅東口徒歩5分）

医療法人社団　翠明会
山王病院
救急告示指定病院・入院随時・各種保険取扱
内科／消化器内科／呼吸器内科／循環器内科／腎臓内科
糖尿病内科／血液内科／神経内科／神経科／心療内科／眼科
外科／血管外科／脳神経外科／乳腺外科／肛門外科／皮膚科
整形外科／リウマチ科／リハビリテーション科／整形外科
小児科／産婦人科／耳鼻咽喉科／泌尿器科／放射線科
麻酔科／歯科／緩和ケア／人工透析／放射線治療
●健康管理センター　お気軽にお問合せご相談下さい
フリーダイヤル 0120-232-830
●PET画像診断センター
フリーダイヤル 0120-385-660
診療時間　月～金／午前9時～12時・午後2時～5時
土曜日／午前9時～12時　※休診／日曜日・祝日
※ただし、急患の場合は常時診療いたします
稲毛区山王町166-2　☎043-421-2221(代)
（西千葉から千葉内陸バス・稲毛駅から京成バスの便あり）