今月のアンケート「私の大切にしているもの」

やはり一番大切なものは自分の身体、健康ですね。今年のように暑さが厳しく、熱中症の危険を感じるときは尚更健康の大事さを感じます。次には家族、ことにお年寄りには可愛い孫が宝物のように大切ですね。思い出の記念の品にはその方の歴史が感じられます。読者の皆様は大事なものを持っていて本当に幸せだと思います。いつまでも大切にしていて下さい。

体の健康、家族、友人、思い出の品物

大切にしているもの

身体・健康

体の健康（**大日・森川シゲ子**）。自分の体の健康（**おゆみ野・遠山芙三子**）。一番大切にしているものは健康です。20年前に痛風になって以来発作の苦しみを年1回。それによる腎機能の低下による不調がありスポーツジムで週3回頑張っています。家族に迷惑をかけない事を心がけています（**こてはし台・近藤功**）。物というより自身の健康（身体）を大切にしたいし配偶者にも大切にしてほしい（**朝日ヶ丘・岡田仁子**）。夫婦の健康です。健康にまさるものはありません（**六方・泉谷正誼**）。私は4年前に大手術（10時間）をしたので今は身体を大切にしています。リハビリ、ストレッチ、毎日散歩も、やってます。今では熱中症にも気をつけています（**小深・室賀とき子**）。健康と生活に必要なものすべて！（**高洲・藤崎貞雄**）。高齢者でいるため常に健康不安が心配になる。医療保険者証を忘れずに所持している（**稲毛東・島津千代子**）。

家族

両親が亡くなり、還暦を過ぎた弟妹5人の絆を大切にしたい（**小中台・高須絹枝**）。大切にしているものは妻（**天台・若林登**）。家族、友人との絆（**みつわ台・宇都俊一**）。目の中へ入れても痛くない3人の孫（**山王・山本幸彦**）。身体と家族（**こてはし台・近藤美代子**）。大切にしているものはお嫁さん（**千草台・佐々木勝枝**）。勿論我が家の家族、家庭です（**小深・北村勝**）。家族（**稲毛・西村くみ**）。自分の身内、夫、息子、孫、嫁さん妹などの誕生日。亡くなった父、母、兄などの命日は忘れず何かをして行きたいと思います（**柏台・新見洋子**）。家族友人（**高浜・住村直希**）。2月に生まれた一人息子をなによりも大切にしていきます（**松波・熊倉里佳**）。夫が一番大切です！（**天台・山本富子**）。私の大切なものは子供達です。私にはもう親、兄もいないので（**小中台・安田美枝子**）。もちろん、そうだよ、家族（**小仲台・ちゃごぼーい**）。子供の命！（**椿森・本間ユリア**）。妻が一番大切です（**天台・山本信夫**）。今の主人との生活（**作草部・伊藤久美子**）。妻です（**園生・丸山宗男**）。別々にくらしている家族との交流（**高浜・古川さつ子**）。家族と過ごす時間（**高洲・藤本広樹**）。家族の健康と友情（**稲毛東・槍目トク子**）。

思い出の品

家族の写真（**打瀬・子安晃子**）。子供が幼い時に書いてくれたお手紙や絵が宝物です。家族の思い出は大切にしてほしいです（**園生・野口みね子**）。45年前の3月新婚旅行で沖縄へ行ったとき各屋根に乗っている魔除けの獅子を見て記念に対で買ってきました。サイドボードの中で日々の生活を見守ってくれています。脳トレを兼ねて出したクイズに当たり一石二鳥、良いと思うことは続けていきたいと思います（**稲毛海岸・長堀幸子**）。スヌーピーが大好きで家中ぬいぐるみであふれています。唯一、亡き夫からのスヌーピーのオルゴールとネックレスが大切な大切なプレゼントです（**小中台・浅井綾子**）。20年前に亡くなった父が大事にして育てていた松の盆栽2鉢とさつきの盆栽5鉢を今年も2月と5月に植え替えをいて大切に育てている（**畑町・鈴木克男**）。子供達が、小学生、中学生の時に書いた絵、工作を今でも大切に飾っています。どんな高価な絵画よりも愛着があります（**朝日ヶ丘・福田和憲**）。子供の学校生活のアルバムです（**高浜・高野千恵**）。母の形見の翡翠のペンダントです。装身具を身に着ける機会がない私ですが、しまったままでは母ががっかりすると思い、時々身に着けて出かけます（**稲毛東・斉藤静子**）。孫が描いた私の似顔絵（**花見川・斉藤邦昭**）。友人からいただいた骨董品。何でも鑑定団に出してみたい（**稲毛・川島正**）。昔からの写真（アルバム）を大切にしています。それと他人様から頂いた品物は大切に保管しています（**小仲台・本間京子**）。

近隣の人・友人

近隣の方との交流。自然災害も増えていて、お互いの助け合いが必要ですね（**稲毛の住人**）。隣同士のお付き合いを大切にと守っています。家の周りの植物「藤の木、ぶどうの木、椿」を大切にと（**松波・中村勇**）。人と人との絆（**稲毛・森田美恵**）。年をとってから近隣の方々を大切にしたいと思うようになりました子供達にもそれぞれの住むところの方々を大切にしてほしい（**あやめ台・一森万亀美**）。人とのつながり、人とのご縁かな！（**白旗・青坂美代子**）。人とのコミュニケーションと笑顔（**桜木・伊藤正子**）。今一番大切にしているものは自分のまわりにいる人達との絆です（**長沼・片桐洋子**）。学生時代の友人及び社会人になった最初の同僚（**柏台・溝上芳史**）。友達関係、何でも話し合える友人は財産です。思いやりの心を忘れずに（**幸町・ばあば**）。友人です。うちとけて何でも話せるし、思えば思われる。友人の助言はためになるので大切です。歌手の西條さんと野口さんの抱き合う姿に感動しました（**東京・最上多恵**）。他人を思いやる心（**稲毛東・田﨑淑子**）。心です。魂を傷つける事はせず善行を積むをモットーにしています（**祐光・坂本麻依**）。

感謝の気持ち

「ありがとう」の感謝の気持ち（**作草部・立花裕司**）。人間の命。自尊心（**高浜・堀内道子**）。旅行のアルバムと記録（**問屋・高橋信彦**）。最高の涼しさ。猛暑の夏エアコンの故障で最悪。修理してから二日後に故障！（はずれた、こわれた）部品の交換をしてもらいました。最高の涼しさを取り戻しました。大切にしたいと思います（**高洲・戸沢恵子**）。老後資金か、年金と合わせてうまく暮らしていきたい（**幸町・関義男**）。団結力（サッカーW杯）（**長沼原・原田敬子**）。一日、一日の時間（**さつきが丘・新井郁子**）。髪の毛。今背中の真ん中位の長さがありますが、医療用のカツラ等に使用されるヘアドネーションを行うために大切に伸ばしています。冬に切る予定です（**千草台・平澤津裕美**）。物とは少し違うかもしれませんが…最近ダイエットをしておりますが内容によって食事を残さなければならないことがあります。丹精込めて作った、限りある資源を無駄にすることがどうしても抵抗があり、残すことができません。これもある意味大切にしている事かなと思います（**花見川・山下盛雄**）。特にありませんが携帯電話、眼鏡etc…（**幸町・中村春雄**）。大切にしているもの。それは時間です。残り少ない人生、有意義に過ごしたいと思います（**真砂・工藤正生**）。大島康徳氏の直筆のサインボール（**高洲・一ノ瀬明訓**）。ペットのチンチラ（**真砂・渡辺秀紀**）。生活の中音楽がある、という暮らしをしているので、昔から聴き続けている音楽CDを大切にしています。（もの、として）本当に大切にしているのは精神的なもの（**みつわ台・伊勢眞也**）。どんな物でも大切にするようにしています（**食物、商品**）（**桜木・小野智子**）。高級炊飯器を大切に使うことです（**朝日ヶ丘・横須賀和男**）。仕事をやめ、始めた趣味が4年も続いているのでもっと長く出来るようにと思っています（**四街道・粟村道生**）。数年前、奥尻島大地震において朝日新聞の現場でのインタビューに答えていた小学校の校長先生のお名前が、主人の兄と同姓同名で「内糸」が珍しい姓だけに朝日新聞にその校長先生の学校の住所を問い合わせ、校長先生に手紙を出しました。そのあと招待されて家系図を頂いたら、主人の曾おじいさんと校長先生の曾おじいさんが同じだったことが判明してその後ずっと交流をしていました。その家系図が大切にしているものです（**花見川・内糸みどり**）。

その他

朱印帳。大切な旅の思い出です（**花見川・相馬英治**）。感謝の気持ちです。いつもありがとうと言える気持ちを持ち続けたいです（**幸町・細谷敏子**）。12種類の資格免許と会社でいただいた金杯（**小仲台・富永政美**）。人を思いやる心（**小仲台・高木雅**）。一日一日を楽しくいきること！（**真砂・関文子**）。芸能人のサインと写真。宝物ですから捨てられないです（**みつわ台・吉川洋**）。千葉市の自然です。いつまでも緑が輝いていますよう、願っています（**千城台南・河野麻美**）。初めての海外旅行で買ったネックレスです。安いけれど思い出がいっぱいです（**小中台・川森文子**）。本です。多くを学び得ることができると思います。子供との読書の時間も大切です（**稲毛東・本の虫**）。毎日の幸せを朝・夕神棚と仏様に感謝しています（**花見川・文生**）。時間です（**稲毛東・鈴木志穂**）。真心と誠実さ（**小仲台・寺田純子**）。自分だけのオリジナル作品（絵、習字など）ずっと大切にしていきたい（**小倉台・月舘光輝**）。日々の生活（**白旗・佐々木英咲**）。写真と毎日の日記。自分史、ヒストリーをたてせつに残しておきたいです（**八千代・牧けい子**）。

大切にしてほしいもの

大切にしてほしいものは「良心」です。政治家と官僚の皆さんに。もしかしたら生まれてくる前に、天国で赤ちゃんの世話係の天使が「良心」を赤ちゃんの心に入れわすれたのではと疑いたくなるようなできごとが多すぎます（**小仲台・河内桃子**）。家族。年々子供や親を殺める事件が多く起きていますが、もっと肉親を愛してほしい（**貝塚・金子政子**）。賞味期限切れの食材（**小仲台・寺阪**）。国歌、日の丸（**長沼原・原田敬子**）。今ある自然。生き物。環境の変化を変えない様にして後世に伝えたい（**みつわ台・宇都俊一**）。動物などの生きもの（**真砂・渡辺秀紀**）。お嫁さん（**千草台・佐々木勝枝**）。長い人生を歩んで来られた、人生豊富な老人を大切にすること。日常生活で人と人との触れ合いを大切にする。挨拶、会釈位は大事にしたいものである（**浜野・柳澤範光**）。動物の命です。殺処分される犬猫が多く、大切にして欲しいです（**千城台南・堀井浩美**）。両親は亡くなりましたが「天知る地知る我知るの言葉です」電話でサギなどで因果応報知らない人です。たましいを傷つけては来世不幸になります。必ずです（**高浜・高野江里**）。ご先祖様。毎月お墓参りを欠かさず実行しています（**小仲台・井上良太**）。義理、人情（**稲毛東・槍目トク子**）。昔から残っている地域や家庭の行事（**長沼・大曾根孝子**）。自然を大切に守りましょう（**中央・片山俊太郎**）。金田小1の息子へ、「友達」「先生」「これから関わる大人」等、人とのコミュニケーションを大切にしてほしいと思います（**四街道・松井一恵**）。町に残っている自然環境（**白旗・佐々木英咲**）。人を思いやる気持ち（イヤな事件多いですネ）（**花見川・斉藤邦昭**）。

以上

大切な人の旅立ちに「送る心をかたちにする」　年間実績7,700件
セレモ
●天台穴川ホール　●稲毛駅ホール
●八千代台花見川ホール　●都賀駅ホール
●千葉寺駅ホール　●千葉駅北口ホール
セレモ　検索　www.ceremo.com/
0120-02-4444

萬徳院　釈迦寺（しゃかじ）
稲毛大納骨堂
JR稲毛駅すぐ
大納骨堂・合祀墓
お一人様用　40万円～　特別合祀　25万円
いつでも
ご見学できます
是非一度御来寺くださいませ
●僧侶による毎日の読経供養
●充実した施設
●寄付の強要なし
●ローンの準備もございます
お問い合わせ先　0120-787-800
〒263-0031
千葉市稲毛区稲毛東4-12-2
htpp://www.syakaji.jp

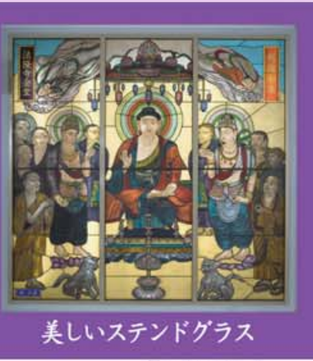
美しいステンドグラス

安心の対面式納骨堂

至穴川十字路
セブンイレブン
マルエツ
イオン
JR稲毛駅
至東京
至千葉
セレモ
ミニストップ
萬徳院
釈迦寺

読者の声

貿易戦争は経済を破壊する

新聞は貿易摩擦・貿易戦争と書いている。米国大統領のトランプが貿易に高関税と言い出してからだ。日本や欧州や中国やカナダからの鉄鋼製品、アルミ製品に25%など高関税を課すると彼は言い出した。

それに対して中国などは反発し、それならば米国からの農産物などに高関税を課すると応じた。

高関税を課するということは、それによって輸入を抑制し貿易赤字を無くすと言うものだ。それを新聞は貿易摩擦とか貿易戦争などと書きたてている。その行き着く先は経済の縮小・経済の破壊であるからだ。

トランプが強引にそれを主張しているということは、米国の経済を起死回生させようということだ。

米国の経済がそれほどひどい状態になっているということだ。米国には5千万人の貧困層が存在する。餓死者も増えているということだ（国際ニュース解説者田中宇のブログ）。ごく少数の富裕者と大多数の貧困者が存在している。貧困者たちによる抗議デモが絶えない。これを1%対99%の対立ともいわれている。1%の富裕者は億万長者だが、99%の貧困者の中には食うに事欠く者も少なくない。

それに加えて米国は朝鮮戦争、ベトナム戦争、湾岸戦争、イラク戦争、アフガン戦争、対テロ戦争を続け軍事力も経済力も疲弊している。昔は世界の覇者といわれた米国も今はその影もない。トランプが気狂いのように高関税、米国第一と主張するようになったのにはそういう経済的背景が存在している。

しかし、そのトランプの主張・政策には米国内からも反発が増えている。貿易戦争は米国にも大きな打撃となっているからだ。

高関税によって米国内の製品が高騰し事業者は苦境に立たされている。

毎日新聞社説は「米国が中国と貿易戦争」「戦後秩序の重大な転換点」と書いているが、戦後秩序とは何のことか、自由貿易体制のことのようだが、事はそんな低レベルのことではない。

世界資本主義体制が重大な「転換点」ではなく、固有の矛盾が激化し衰退暴落の淵に立たされているということなのだ。

貿易戦争はそのあがきの表れであり、世界資本主義体制が革命前夜にあるということなのだ。新聞には歴史的観点が欠如している。

米国のトランプは気が狂ったように高関税、高関税と叫んでいるが、これはトランプの知的レベルの低さを露呈している。

そんなことで米国の経済を起死回生することは出来ないどころか米国経済をそして世界経済を破滅の淵へ立たせることになる、なんとも嘆かわしいことである（**宮野木町・藤本　豊**）。

自由研究の基礎

夏休みに自由研究を出す学校は多い。研究と聞くと「え！」と思うかもしれないが、子どもの好きな、興味を持っているものをより深く調べることや、工作（材料紙、布、木、針金、ねんど、ペットボトル他）と考えればよい。自分にとって新しい経験（わかる・うみだす）が出来れば良いのだ。内容は何でも可だ。

工作物に電池、磁石などを組み合わせて今までにない便利なものを、おもしろいもの、楽しいものが出来れば立派な研究となる。家庭の生活用品のちょっとした工夫、改善品が商品化され売られている例は多い。

調べものの場合、身のまわりのものに目を向けることが大切で、本で調べることも良いがそれはあくまでも前に他人が調べたもので、それを活用、比較することが重要なのだ。

調べる時はどんな場所で、材料、道具は何が必要かとなる。参考までに、理科に気温調べがある。温度をしらべるのに130㌢の棒に板付温度計をとりつけて測れるようにしたものを作った。これを使って地図上に温度を記入した。校舎内の1階と4階では温度が3度も違いこの点だけで考えれば一年生は1階より4階の方が良いが、現在はクーラーの時代だ。

今はマンションで10階、20階ではどれくらいの差があるかも調べられる。風向きを調べるためには線香のけむりが便利だがペットボトルを使って風向計を作り家での観測、自然（気象）に興味をもつ環境も大事だ。余談だが千葉市内40校の先生方で風向調べをしたことがある（昭和61年7月）。そうしたら陸風、海風、団地でのビル風があることがはっきりした。今は気象予報士活躍の時代だ。

調査と言えば、県内いくつかの川を上流から下流まで歩いて川はば、流速、透明度、HP等を何人かで測ったことがある。

川が透きとおっているからきれいと言う訳ではない。花見川は水はきれいだったけれど、当時は洗剤汚染がひどかった。

現在はコンピュータの時代だ。新しいゲームをつくれば大変なものだ。ロボット作り等、テーマはいろいろある。自分で実際にやった体験（失敗も含めて）が大事なのだ。それが基となり作品・論文すは出来上がる（**鎌ヶ谷・元稲毛小学校長　島津幸生**）。

セクハラ議員

千葉市議会の現職議員のセクハラについてお話をしたいと思います。

その議員はお酒が好きです。口が悪く年中パワハラまがいの言動は当たり前であり、千葉中央のミニクラブなどは行きつけでありミニスカートの女性には、足をタッチするなどは、当たり前の行動です。

今回は中央区院内の店でその議員は友人4人でこの店をおとずれ、その後、その議員は、フィリピン女性の太ももに手を入れキスをしたり、さわりまくりセクハラを行っており、目撃者が大勢おり、その中の何人か、写真を撮っており、気が付くと、「お願いだから消してくれ」とたのんで、相当あわてていた様子でした。

来年は市議会議員選挙であり、こういう人が議員をして良いのか？と思いました（**中央区・匿名**）。

米国の傲慢

北への圧力で中国の支援が最も必要な時に米政府は南シナ海問題や中国からの500億ドル相当の輸入品に追加関税を課すと脅かし喧嘩を吹きかけ連携の可能性を損ね中国は北への制裁を緩め来たの後ろ盾となった。トランプ氏は開催国カナダの首相をけなし喧嘩を売り信用を失い緊密な同盟国の日本やその他諸国は協力を再考し来たとの取引きが更に遠のくことになる。

7月6日、米国会は追加関税を5・5兆円発動し7日には平壌を訪問し金労働委員長との会談でポンペオ長官は同行の記者団に成果を強調したが北は一方的な非核化要求で遺憾極まりないと発表し米韓の軍事演習取り消しを大きな譲歩と宣伝しているが、核実験場の爆破とは対比出来ないと批判した。10日、米国は6031品目、約2千ドル相当の中国からの輸入品に10%の関税を上乗せするがトランプ政権の制裁に世界で反発が強まっている。北には核廃絶、欧日韓には多額の金を請求し温暖化対策でも対立し、イラン核合意の離脱で世界の国々から嫌われ者だ。金氏を褒めちぎった後には必ず言う事を聞かないと何か起こると脅し、カダフィ政権は米国の軍事介入で崩壊し、イラクの例でも米国は信用できない。

日本は親密な同盟国なのに鉄鋼、アルミに25%の関税をかけられ北の非核化で米国には金を出さず日韓で金を払えと、都合のいい時だけの同盟なら解消し、米軍が撤退すれば防衛費も節約でき、北は日本を攻撃する理由はなくなる。

トランプ氏の言いなりを喜んでいるのは安倍氏だけだ。F35も米国で値をつけ一基800億円が千億円に値上げされたが文句を言えない。2018年の防衛予算は安倍内閣6年連続で最大5兆1911億円だが米国を援助するための費用となるためだ。31年度から国際観光旅客税が出国の際一人千円、煙草は1本3円、所得税も値上げとなる。

コミー氏は、トランプ氏は嘘つきと皮肉るとトランプ氏はコミー氏を嘘ばかりのゲス野郎と身内同士なのに何人も首にしている。

米国内でも同盟国を脅して成果を得ても米国は信頼を失い国益を損なうと懸念が出ている。

トランプ氏は米韓の空軍訓練を独断で中止したが文氏は面目潰れと思う。

米国のマイケルグリーン氏は北の核を認めろと言っている。北は米韓合同訓練で230機が参加し韓国で強行している火遊びの延長で核戦争勃発の前奏曲と言っている。昨年10月11日沖縄に米ヘリが不時着炎上したが、毎回の事故で菅氏は万全を尽くすと弁解の繰り返しだ。米軍機の騒音で国に6億2千万円を請求したが日本は何故米軍に請求しないのか。

カナダでの主要国首脳会議で採択したトランプ氏し閉会後に認めないとひっくり返し首相は米国に振り回されないと言っている。ちゃぶ台返しは尾を引くだろう。トランプ氏はストレスで精神が崩壊状態にあり、症状は悪化傾向にあり大統領に耐えられなくなるだろう。米国は中欧日にも原油の禁輸を要求しており価格は大幅に上昇し他国にまで強制することは傲慢と思う（**花園町・岩井秀夫**）。

【編集後記】

西日本豪雨災害は奇しくも、オウム真理教の教祖、麻原彰晃死刑囚の奇しくも処刑の日であった。読者から次のような電話が入った。

「天界には悪魔が住んでいる。麻原は天魔の使いなので麻原の処刑は天魔が怒って中国・四国地方に大水害を発生させ甚大な被害を与えた。残りのオウム死刑囚全員の死刑執行の時は天魔の力で台風12号が発生し大きな被害を発生させたのだ」というのだ。

世の中には不思議な現象が起こるが、目には見えない出来事を神秘的に解釈する人もいるが、天界には善の神も悪の神も共存しているようだ。天は宗教の世界。様々な宗教を信ずる信じないは個人の自由だが、近頃の猛暑は一体何が原因なのか天に聞いてみたいところだ。（編集子）

クイズ&アンケート

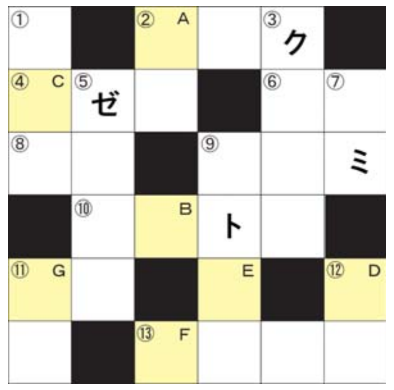

①	■	② A		③ ク	■
④ C	⑤ ゼ		■	⑥	⑦
⑧		■	⑨		ミ
■	⑩	B	ト		■
⑪ G		■	E	■	⑫ D
	■	⑬ F			

→ヨコのかぎ
②サッカーなどで球を蹴ること。
④本心からでなく、見せかけの善行。
⑥鬼の頭にあるもの。
⑧おかず。一汁一〇。
⑨地中から湧き出ている水。
⑩筋肉トレーニングの略語。
⑪陽⇔。
⑬打ち込んだ釘を抜く工具。

↓タテのかぎ
①川や海の波の打ち寄せる所。
②オリンピックの〇〇メダル。
③足の踵が痛いのは？
⑤国民が国や自治体に納めるお金。
⑦ぴょんぴょん跳ぶ、刺されると痒い虫。
⑨地中海方面に自生する針葉樹。イタリアン-サイプレス。
⑪ダイニングルーム。
⑫前もって推測すること。

今月のアンケート・テーマ
「日本の税制」について

日本は税金の種類が多すぎル上、来年10月から消費税が10になります。どう思いますか。

【クイズの応募方法】

左記のクロスワードパズルを解き、ABCDEFGの順に文字を並べると言葉になります。その言葉とアンケートの質問内容をハガキに書いて住所・氏名・年齢・電話番号を明記。〒263-0043稲毛区小仲台2～5～2「稲毛新聞クイズ係」宛。なお、応募はメールでも受付OKです。

※今月のアンケート「日本の税制」について

来年10月から消費税が10%になります。日本は税金の種類が多すぎます。その日本の税制をどのように思いますか。

締切・平成30年8月20日
（当日消印有効）

今月の賞金・賞品

☆**特　賞＝1万円（1名）**
☆**一等賞＝5千円（2名）**
☆**名古屋製酪賞＝無臭ニンニクあほえん（5名様）**
☆**千葉市動物公園賞＝入園招待券（5組）**
☆**多田屋賞＝千円分の図書カード（2名様）**
☆**アクアリンク賞＝スケート無料券（5組様）**

7月号の当選者

7月号の答えは「セミノヌケガラ」でした。抽選の結果次の方が当選しました。【敬称略】

☆**1等賞・1万円**＝伊藤久美子（作草部）。
☆**2等賞・5千円**＝鈴木志穂（稲毛東）山本幸彦（山王）。
☆**名古屋製酪賞・無臭ニンニクあほえん**＝鈴木克男（畑町）、森川シゲ子（大日）、近藤美代子（こてはし台）、伊藤正子（桜木）、宇都宮亮（高洲）。
☆**千葉市動物公園賞・無料招待券**＝若林登（天台）、相馬英治（花見川）、片桐洋子（長沼）、浅井綾子（小中台）、河野麻美（千城台南）。
☆**多田屋小仲台店賞・図書カード**＝高橋信彦（問屋）、安田美枝子（小中台）。
☆**アクアリンクちば賞・無料滑走券**＝平澤津裕美（千草台）、熊倉絵里佳（松波）、月舘光輝（小倉台）、渡辺秀紀（真砂）、金子政子（貝塚）。

以上

医療法人社団　翠明会　山王病院
救急告示指定病院・入院随時・各種保険取扱
内科／消化器内科／呼吸器内科／循環器内科／腎臓内科／糖尿病内科／血液内科／神経内科／神経科／心療内科／眼科／外科／血管外科／脳神経外科／乳腺外科／肛門外科／皮膚科／整形外科／リウマチ科／リハビリテーション科／整形外科／小児科／産婦人科／耳鼻咽喉科／泌尿器科／放射線科／麻酔科／歯科／緩和ケア／人工透析／放射線治療
●健康管理センター　お気軽にお問合せご相談下さい
フリーダイヤル 0120-232-830
●PET画像診断センター
フリーダイヤル 0120-385-660
診療時間　月～金／午前9時～12時・午後2時～5時
土曜日／午前9時～12時 ※休診／日曜日・祝日
※ただし、急患の場合は常時診療いたします
稲毛区山王町166-2 ☎043-421-2221(代)
(西千葉から千葉内陸バス・稲毛駅から京成バスの便あり)

看護師・看護補助者
常勤・パート大募集
外科・胃腸科・内科・肛門科
整形外科・循環器科・泌尿器科
理学療法科・麻酔科・内視鏡内科外科
人間ドック・MRT・CT・人工透析
■受付時間
平日 AM8:30～AM11:30／PM2:30～PM5:45
土曜 AM8:30～AM11:30
■休診日:土曜日午後・日曜日・祝日
医療法人社団駿心会
稲毛病院
☎043-253-7211
千葉市稲毛区小仲台6-21-3(稲毛駅東口徒歩5分)

診療科目　ご予約システムあり
内科、外科、婦人科、循環器科
整形外科、胃腸科、呼吸器外科
麻酔科、放射線科、リハビリテーション科
●人間ドック
（日帰りコース、泊コース、専門ドック）
※療養病棟・回復期リハビリ病棟
居宅介護支援室を併設しております。
◆診療時間（月曜日～土曜日）
午前9時～12時、午後2時～4時30分
医療法人社団　有相会
最成病院
043-258-1211(代)
〒262-8506　千葉市花見川区柏井町800-1

眼科美浜クリニック
眼科診療・全般
白内障手術
診療時間
午前10：00～12：45
午後15：00～17：45
土曜10：00～14：45
千葉市美浜区真砂4-1-10
ショッピングセンターPIA3階
043-270-0777

医療法人社団　遊山会
耳鼻咽喉科
サージセンターちば
千葉市稲毛区小中台町352-1
TEL.043-254-3000